



Gazdálkodási Napló 2026.

Összefoglaló a legfontosabb tudnivalókról és változásokról

GAZDÁLKODÁSI NAPLÓ 2026

**Összefoglaló a legfontosabb
tudnivalókról és változásokról**

Összeállította:

**Vejzer Adrienn
agrártámogatási szakértő**



Menedzser Praxis 2026

TARTALOMJEGYZÉK

Veizer Adrienn

| | |
|--|----|
| I. Mit, mikor, hogyan? Főszerepben a Gazdálkodási Napló | 3 |
| 1. Nitrát adatszolgáltatás [59/2008. (IV. 29.) FMV rendelet] | 4 |
| 2. Növényvédelmi adatszolgáltatás | 8 |
| 3. Feltételeesség [16/2024. (IV. 29.) FVM rendelet] | 14 |
| 4. Termeléshez kötött közvetlen támogatások..... | 16 |
| 5. Az agrártámogatási pályázatok specifikus szabályai | 18 |
| II. Összefoglalás..... | 23 |

GAZDÁLKODÁSI NAPLÓ 2026. – ÖSSZEFOGLALÓ A LEGFONTOSABB TUDNIVALÓKRÓL ÉS VÁLTOZÁSOKRÓL

2026-ban a gazdálkodók asztalán továbbra is jelentős adminisztrációs feladatok halmozódnak fel, amelyek egyre inkább valamilyen digitális rendszerben történő ügyintézését jelentenek. A Közös Agrárpolitika (továbbiakban: KAP) Stratégiai Tervében előírt adatszolgáltatási kötelezettségek már nem csupán statisztikai célokat szolgálnak, hanem a monitoring-alapú ellenőrzések gerincét alkotják. A műholdas távérzékelés, valamint az elektronikus gazdálkodási napló (továbbiakban: eGN) révén a Magyar Államkincstár (a továbbiakban: MÁK) és a Nemzeti Élelmiszerlánc-biztonsági Hivatal (a továbbiakban: NÉBIH) látóköre minden korábbinál szélesebb lett. Mivel a mulasztási bírságok és a támogatásmegvonások kockázata a digitalizált rendszerekben automatizálttá vált, a tájékozottság szó szerint forintokat ér. Célunk, hogy gyakorlati útmutatást nyújtsunk a gazdálkodóknak, segítve a precíz és szakszerű nyilvántartást, amely a sikeres gazdálkodás és a szankciók elkerülésének biztos alapja.

I. MIT, MIKOR, HOGYAN? FŐSZEREPBEN A GAZDÁLKODÁSI NAPLÓ

A 2025-ös gazdálkodási évtől kezdődően a hazai agrárszabályozás és az egyes pályázati felhívások érezhetően elmozdultak az adminisztrációs terhek mérséklésének irányába. Ezen módosítások elsődleges célja az adatszolgáltatási kötelezettségek racionalizálása volt, egy példát hozva: 2025 októberében a két legnépszerűbb pályázati felhívást módosították, miszerint a kedvezményezettnek az eGN-be már csak a permelezési adataikat kell feltölteniük, egyéb műveleteket elegendő a papíralapú Gazdálkodási Naplóba (továbbiakban: GN) vezetniük.

A további könnyítések érdekében a 2026-os naptári évre vonatkozóan csökkentett adattartalmú GN formanyomtatvány került bevezetésre. Az 1/2026. számú NÉBIH hirdetmény alapján bevezetett módosításokat többek között a Nemzeti Agrárgazdasági Kamara (továbbiakban: NAK) javaslatait figyelembe véve készítették elő. A szervezetek az észszerű adatrögzítési szempontok mentén, elsődlegesen a gazdák érdekeit szolgálva alakították ki az új struktúrát. A hatékonyság növelése érdekében több adatlap – így például a *Terület-összesítő* és a *Talajvizsgálatok* – törlésre került. Ezzel párhuzamosan más adatlapokat az adatigény jelentős csökkentése mellett összevontak, átláthatóbbá téve a nyilvántartást.

Kiemelten felhívjuk a gazdálkodók figyelmét arra, hogy a 2026-os naptári évtől kezdődően a helyszíni ellenőrzések során a szakemberek kizárólag a módosított formanyomtatványt kérik, így javasoljuk az új dokumentum mielőbbi letöltését a NÉBIH hivatalos honlapjáról.

Ugyanakkor elengedhetetlen hangsúlyozni, hogy a jogszabályi könnyítések nem jelentik az ellenőrizhetőség fellazulását. Az előírások betartását (legyen szó tápanyag-gazdálkodásról, növényvédelemről vagy állattartási vállalkozásokról) minden esetben hitelt érdemlő dokumentációval kell igazolni, így a helyszíni ellenőrzések során a hatóságok sok esetben továbbra is a GN adataira támaszkodnak.

Cikkünkben részletezzük, hogy az egyes jogszabályok és pályázati felhívások milyen kötelezettségeket rónak a gazdálkodókra, és a helyszíni ellenőrzések során mire lehet ezekben az esetekben számítani.

1. Nitrát adatszolgáltatás [59/2008. (IV. 29.) FMV rendelet]

Márciusban talán ez a legaktuálisabb téma az adatszolgáltatás kapcsán, ugyanis a permetezési naplók rögzítés után a 2025. gazdálkodási évet a nitrát-adatszolgáltatással zárják gazdálkodók, melyet **2026. március 31-ig** volt lehetőség az illetékes hatóság részére beküldeni az eGN felületen.

Kötelezettek

A rendelet hatálya kiterjed

- nitrátérzékeny területen* – a magán-személyek háztartási igényeit meg nem haladó mértékben állattartást végző mezőgazdasági tevékenységet folytatók kivételével – valamennyi gazdálkodóra, továbbá a
- nitrátérzékeny területen kívül az adatszolgáltatás és a nyilvántartás tekintetében a magánszemélyek háztartási igényeit meghaladó¹ mértékben állattartást végző gazdálkodókra.

**Nitrátérzékeny terület: a 43/2007. (VI. 1.) FVM rendelet szerint a MePAR blokk szinten lehatárolt területeken túl a 27/2006. (II. 7.) Korm. rendelet 5. § d-f pontjában foglaltak értelmében:*

- az egységes környezethasználati engedélyezési eljárás alá tartozó állattartó telepek és a hozzájuk tartozó trágyatárolók területe,
- nagy létszámú állattartó telepek,
- valamint az állattartó telephez tartozó trágyatárolók területe és a trágyafeldolgozás területe.

¹ Vegyes állattartás esetében összesen 5 számosállat/ingatlan, baromfi esetén 3 számosállat/ingatlan. Egy számosállat 500 kg élő súlynak megfelelő állatot jelent.

Mivel Magyarország területének 69%-a minősül nitrátérzékenynek (1. ábra), így az előírások a hazai gazdálkodók széles körét érintik.

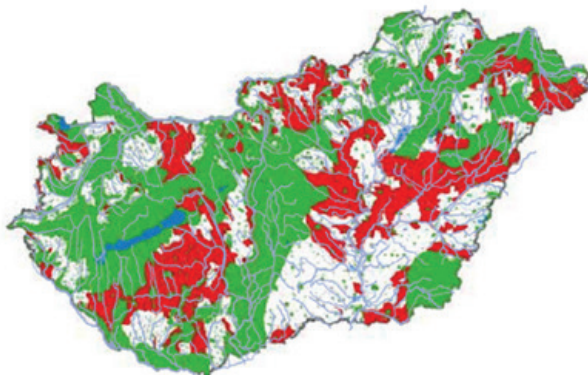

1. kép: A 2007-től nitrátérzékeny területek zöld színnel, míg a 2013-ban és 2014-ben kijelölt területek piros színnel (Forrás: Nitrát gazdálkodási kézikönyv, NAK)

A gazdálkodók a saját nitrátérzékeny területeikről a benyújtott egységes kérelemben, továbbá a <http://www.mepar.mvh.allamkincstar.gov.hu> weboldalon a blokkazonosító beírásával és a blokk tulajdonságainak lekérdezésével is tájékozódhatnak (ide nem sorolva az állattartás miatt nitrátérzékenynek minősülő területeket).

Nyilvántartás és adatszolgáltatás

A nitrátérzékeny területen mezőgazdasági tevékenységet folytatók számára kötelező a folyamatos nyilvántartás és adatszolgáltatás.

A nyilvántartást a NÉBIH elektronikus felületén elérhető eGN-ben, vagy papíron kell vezetni a rendelet 6. számú melléklete szerinti adattartalommal. Az a gazdálkodó, aki a papíron vezetett nyilvántartást, annak tárgyévét követő március 31-ig rögzítenie kell a releváns adatokat* az eGN-be.

***Releváns adatok:** A nitrátrendelet alapvető célja a tápanyag-utánpótlásból eredő terhelések szabályozása. Amennyiben adott táblán bármilyen tápanyag-kijuttatás történik – ideértve az állattartásból származó terheléseket is –, úgy azt a rendeletben rögzítettek szerint kell végrehajtani (pl. talajba dolgozás, kijuttatást követő vetés, kijuttatott mennyiség, védőtávolságok betartása, engedély szerinti használat).

Az alábbi táblázatban összefoglaltuk, hogy a Gazdálkodási Napló mely adatlapjait kell tölteni és milyen gyakorisággal.

| Gazdálkodási Napló adatlap | | Mely területekre kell vezetni? | Milyen gyakorisággal? |
|----------------------------|--------------------------|--|---------------------------------------|
| 1 | Gazdálkodó Adatok | | a GN megkezdésekor |
| 2 | Termőhely adatok | gazdaság egészére | a GN megkezdésekor |
| 3,4,5 | Hasznosítás | csak a nitrátérzékeny területekre | a GN megkezdésekor |
| 6 | Agrotechnikai műveletek | csak a nitrátérzékeny területekre | elvégzésétől számított 15 napon belül |
| 7 | Tápanyag-utánpótlás | nitrátérzékeny területekre, illetve a szerves trágyázott területre | elvégzésétől számított 15 napon belül |
| 10 | Legeltetés | a gazdaság azon területeire, amelyen legeltetést folytatnak | elvégzésétől számított 15 napon belül |
| 11 | Szerves trágya események | amennyiben a gazdaság rendelkezik trágyatárolóval | elvégzésétől számított 15 napon belül |
| 12 | Állatállomány-változás | a háztartási igényt meghaladó mértékű állattartás esetén | havi szinten |

Amennyiben nem volt releváns műveletünk, de nitrátérzékeny területen gazdálkodunk, akkor is be kell adnunk egy úgynevezett „nullás” naplót. Ezt úgy tehetjük meg, hogy belépünk az eGN-be, létrehozuk az adott évi gazdálkodási naplónkat és betöltjük a területeinket és a hasznosításainkat.

Helyszíni ellenőrzés

A nitrátérzékeny területeken betartandó Helyes Mezőgazdasági Gyakorlat (továbbiakban: HMGY) gazdálkodási előírásokat termőföldön a Talajvédelmi hatóság, állattartó telepeken a Katasztrófavédelem ellenőrzi. Az alábbi táblázatban összefoglaltuk a főbb előírásokat és azt, hogy ezt a Gazdálkodási Napló mely adatlapjain ellenőrzi.

| Nitrát rendelet előírás | Megjegyzés | Adatlap |
|---|---|--|
| A kijuttatott szerves eredetű nitrogén nem haladhatja meg a 170 kg/év mennyiséget. | A Gazdálkodási Naplóba az összes kijuttatott nitrogénmennyiséget kell beírni és nem a hasznosulót. | Tápanyag-utánpótlás. |
| Műtrágyázás esetén talajvizsgálatra alapozott tápanyag-gazdálkodási terv szerint kell kijuttatni a hatóanyagokat. | Ne haladja meg a naplóban a kijuttatott hatóanyag a tervben foglaltakat! 5 évnél nem lehet régebbi a talajvizsgálat! | Tápanyag-utánpótlás. |
| Téli trágyázási tilalom. | November 30. és február 15. között tilos! Kivéve őszi kalászosok fejtrágyája (11. 30. – 02. 01.). Tilos a legeltetés! Kivéve, ha az állatok trágyájával kijuttatott nitrogén hatóanyag max. 120 kg/év/ha. | Tápanyag-utánpótlás. Legeltetés. Hasznosítás. |
| Istállótrágya bedolgozás. | A trágya kijuttatását követően 4 órán belül talajba kell dolgozni (AKG-ban is feltétel). | Tápanyag-utánpótlás. Agrotechnikai műveletek (bedolgozás). Szervestrágya események (kijuttatás). |
| 12%-os lejtő korlátozás. | A műtrágyát 4 órán belül be kell dolgozni a talajba (kivéve fejtrágyázás). | Tápanyag-utánpótlás. Agrotechnikai műveletek (bedolgozás). |
| 17%-nál meredekebb lejtésű területen trágyázási tilalom. | Trágya nem juttatható ki! | - |
| Vízvédelmi sávokban trágya-kijuttatás korlátozása. | Műveleteket csökkentett területtel kell a naplóba rögzíteni. | Tápanyag-utánpótlás. |
| Engedélyhez vagy bejelentéshez kötött anyag (pl. hígtrágya, szennyvíziszap) kijuttatása. | Talajvédelmi terv és a megyei talajvédelmi hatóság engedélye/igazolása szükséges. | Tápanyag-utánpótlás. |
| Nitrátrézkény gyepterület + Natura 2000 jogi jelleg alá eső területek speciális szabályai. | Az október 31. és április 23. közötti időszakban történő legeltetés engedélyköteles, melyet gyepterületnek minősülő területek esetében a természetvédelmi hatóságtól, belterületen a települési önkormányzat jegyzőjétől, a fővárosban a főjegyzőtől kell megkérni. | Legeltetés. |
| Betakarítás után könnyen oldódó nitrogén trágya kijuttatásának korlátozása. | Csak akkor juttatható ki, ha a trágyázás és a vetés közötti időszak nem haladja meg a 15 napot, kivéve pentozánhatás* miatt kijuttatott nitrogén. | Tápanyag-utánpótlás. Agrotechnikai műveletek (bedolgozás, vetés). |

A **pentozánhatás a talajba került, magas széntartalmú szerves anyagok (szalma, szármaradvány) lebomlásakor fellépő átmeneti nitrogénhiány. A lebontó baktériumok a talaj meglévő nitrogénjét használják fel, így a növények hiányt szenvednek, ami sárgulást és növekedésmaradást okoz. Betakarítás után a szármaradványok beszántásakor legfeljebb 100 kg szárazanyaghoz 0,8 kg nitrogén mennyiség adható, hogy az említett nitrogénhiány kialakulását megelőzzük.*

Jogkövetkezmény

Ha a gazdálkodó nem vagy nem megfelelően teljesíti az adatszolgáltatását, akkor a hatóság adatszolgáltatási bírságot szabhat ki, melynek mértéke 10 000 – 100 000 forint közötti összeg.

Amennyiben pedig az előírások betartásában mulasztást tapasztal a hatóság, a kötelezettségzegés és az előidézett veszély súlyától függően felfüggeszti, korlátozza vagy megtiltja a tevékenységet, és bírságot szab ki a gazdálkodóra. A nitrát-szennyezési bírság mértéke 50 000 – 500 000 forint közötti összeg lehet.

A nitrátdirektíva hazai követelményei részét képezik a Feltételesség előírásrendszerének (lásd. Feltételesség című fejezet!). Ez azt jelenti, hogy a mezőgazdasági támogatásokban részesülő gazdálkodóknál a Feltételesség² ellenőrzése keretében is vizsgálják a HMGY előírásainak megfelelését. Amennyi-

ben a hatóság ezen ellenőrzések során az előírásoknak való meg nem felelést talál, akkor az adott évi támogatás(ok) összegéből bizonyos százalék levonásra kerül.

2. Növényvédelmi adatszolgáltatás

A félreértések elkerülése érdekében kulcsfontosságú, hogy különbséget tegyünk a támogatási feltételekhez kötött adatszolgáltatás és a növényvédelmi rendelet szerinti adatszolgáltatás között.

Míg a támogatási feltételként előírt növényvédelmi adatszolgáltatási kötelezettség csak a kedvezményezettekre vonatkozik, addig a növényvédelmi tevékenységről szóló 43/2010. (IV. 23.) FVM rendelet értelmében a Permetezési Napló vezetése általános kötelezettség valamennyi növényvédelmi tevé-

² Az egységes kérelemben bejelentett terület alapján a legfeljebb 10 hektár mezőgazdasági területtel rendelkező termelő esetében a Feltételesség rendeletben foglalt, ellenőrzésre vonatkozó előírásokat nem kell alkalmazni, azonban a támogatásoktól függetlenül egy hatósági ellenőrzésnél meg kell felteni a Nitrátrendelet előírásainak.

kenységet végző gazdálkodó számára. Az alábbiakban részletezzük a támogatások specifikus feltételeit, valamint a rendelet előírásait.

A.) Támogatási feltételként előírt kötelezettség

Kötelezettek

Az adminisztrációs terhek könnyítésének értelmében az AÖP, az ST AKG TK 2024 (AKG), valamint az ST ÖKO TK 2024 (ÖKO) jogcímekben részt vevő gazdálkodóknak a 2025. évi gazdálkodási adataik közül elegendő volt a permetezési adatokat rögzíteniük elektronikusan 2026. január 31-ig. A felhívások további módosításáig továbbra is ezek az előírások érvényesek.

Nyilvántartás és adatszolgáltatás

A gazdálkodók két hivatalos csatorna közül választhatnak:

- Egységes Kérelem felülete (továbbiakban: EK), **vagy**
- eGN felülete

FONTOS! Amennyiben a gazdálkodó az eGN rendszerében vezeti a növényvédelmi kezeléseket, abban az esetben tárgyévre vonatkozó adatok átadásra kerülnek a MÁK részére. Ebben az esetben **nem szükséges** ugyanezeket az adatokat az EK felületen is rögzíteni.

Mi kell tennünk, ha nem volt permetezés?

Amennyiben a gazdálkodó az érintett tábláin egyáltalán nem juttat ki növényvédőt szert, az adatszolgáltatási kötelezettség akkor is fennáll, ebben az esetben egy **nemleges nyilatkozatot** kell tenni a fenti felületek valamelyikén. Az EK felületen gazdaságszinten, az eGN felületen pedig hasznosításonként lehet a nemleges nyilatkozatot megtenni.

Fontos, hogy amennyiben a gazdálkodó AKG és ÖKO jogcímek esetében egyáltalán nem juttat ki növényvédőt szert, akkor a nemleges nyilatkozatot **tematikus előíráscsoporttól függetlenül** meg kell tennie a fenti felületek valamelyikén. Ugyanez vonatkozik az AÖP jogcímre is, tehát a nemleges nyilatkozatot a **vállalt gyakorlatoktól függetlenül** meg kell tenni.

Jogkövetkezmény

AKG/ÖKO jogcím esetén

Ha a kedvezményezett nem tesz eleget a növényvédelmi kezelése adatszolgáltatására vonatkozó kötelezettségének vagy nem tesz nemleges nyilatkozatot, úgy a tárgyévre jutó támogatási összeg 15%-ára nem jogosult.

AÖP jogcím keretében

Az adatszolgáltatás – melynek része a permetezési adatok vagy nemleges nyilatkozat benyújtása – a támogatás alapkövetelménye, elmulasztása a kérelem teljes elutasítását vonja maga után.

B.) Jogszabályi kötelezettségek
[43/2010. (IV. 23.)
FVM rendelet –
a növényvédelmi tevékenységről]

Kötelezettek

A jogszabály módosítása ebben az évben esedékes, mivel az EU 2023/564 végrehajtási rendelete a hivatásos felhasználók által a növényvédő szerekről vezetett nyilvántartások tartalmát és formátumát illetően már 2026. januártól kötelezően betartandó a tagállamoknak, így a kötelezettek körében változás várható.

Nyilvántartás és adatszolgáltatás

A rendelet szerint a nyilvántartás az alábbi adatokat kell tartalmazza:

- a termelő neve és lakcíme, FELIR-azonosítója;
- a növényvédelmi szakirányító neve, lakcíme, engedélyének száma, FELIR-azonosítója;
- a kezelt kultúra megnevezése;
- a kezelés helye (helyrajzi szám, tábla, parcellaazonosító, természetű be rendezés, raktár vagy GPS-koordináta);
- a kezelés területe vagy térfogata;
- a kezelés időpontja;
- a használt növényvédő szer neve, mennyisége;
- a permetlé mennyisége;
- az élmezés-egészségügyi várakozási idő; valamint
- a betakarítás időpontja (hó, nap)

Az adatok rögzítésének szabályai:

- Minden kezelést **24 órán belül** rögzíteni kell legalább a fizikai gazdálkodási naplóban.
- A **10 hektárnál** nagyobb összterületen gazdálkodó termelők esetében a szántóföldi területen végzett rovarölőszeres kezeléseket **24 órán belül fel kell tölteni az eGN felületre.**
- Minden egyéb, év közben még nem rögzített növényvédő szeres kezelést legkésőbb tárgyévét követő **január 31-ig** fel kell tölteni az elektronikus rendszerbe.

FONTOS! Ne felejtjük el, hogy a növényvédő szerrel **csávázott magok vetése** is növényvédelmi tevékenységnek számít, így ennek is be kell kerülnie a Permetezési Naplóba. A 10 hektár felett gazdálkodóknak figyelniük kell a határidőre: ha rovarölő szerrel kezelt szántóföldi vetőmagot használnak, azt 24 órán belül be kell jelenteniük. A Naplóban a kezelés napja egybe kell eszen a vetés tényleges dátumával!

Mi kell tennünk, ha nem volt permetezés?

Ha a gazdálkodó egyáltalán nem végez permetezést, e jogszabály alapján nem terheli adatszolgáltatási kötelezettség és nemleges nyilatkozatot sem kell tennie (hacsak a feljebb említett támogatási jogcímek erre nem kötelezik).

Jogkövetkezmény

Fontos megjegyezni ugyanakkor, hogy a MÁK nem ad át növényvédelemmel kap-

csolatos adatokat a NÉBIH részére, tehát, aki csak az EK felületen rögzíti a permetezéseit, az nem fog megfelelni a fenti rendeletnek. A jogszabályban előírt adatszolgáltatási, nyilvántartási kötelezettség elmulasztása növényvédelmi bírságot vonhat maga után a 2008. évi XLVI. törvény szerint.

C.) A növényvédelmi megfigyelések nyilvántartása

A 43/2010. (IV. 23.) FVM rendelet kimondja, hogy **minden földhasználó** köteles tevékenységét az integrált növényvédelem 8 általános elve szerint végezni.

A jogszabály 8. mellékletének 2. pontja értelmében a károsítókat folyamatosan figyelni kell:

- helyszíni szemlékkel és megfigyelésekkel;
- tudományosan megalapozott előrejelzési és korai diagnosztikai rendszerek alkalmazásával;
- növényvédelmi szakirányító javaslatinak figyelembevételével.

A növényvédelmi megfigyeléseket rögzíteni kell legalább papíralapon. Egy hatósági ellenőrzés során a gazdálkodó kizárólag a megfelelően vezetett nyilvántartással tudja bizonyítani, hogy a növényvédő sze-

res kezelések okkal történtek, azokat megelőzte a károsítók tényleges felmérése, szemrevételezése.

Az adminisztráció formája lehet a papíralapú Gazdálkodási Napló vagy egy erre a célra használt füzet, esetleg naptár, de akár az eGN felülete is. Válasszuk ki a számunkra megfelelő adminisztrálási módot!

AKG támogatásban részt vevők speciális kötelezettsége: Az AKG programban részt vevő gazdálkodók számára a NÉBIH útmutatója kötelezően előírja a megfigyelések rögzítését a Gazdálkodási Napló megfelelő adatlapján. Fontos azonban, hogy ezen adatokat a 2025. októberi módosítások értelmében az **eGN-be már nem kötelező feltölteni.**

D.) Változások a növényvédelmi adatszolgáltatásban

2026. január 1-jétől az (EU) 2023/564 végrehajtási rendelete szerint módosul a Permetezési Naplóban rögzítendő adatok köre. Az új szabályozás értelmében a növényvédelmi kezelések során a naplóban fel kell tüntetni a **kezelt kultúra fenológiai állapotát**, azaz a BBCH-skála* szerinti fejlődési fázist, valamint a **permetezés kezdő időpontját** (óra).

***BBCH-skála** (Biologische Bundesanstalt, Bundessortenamt és CHemical Industry): a növények fenológiai fejlődési szakaszainak egységes, tízes számrendszeren alapuló kódrendszere, amely a növényvédelmi kezelések és agrotechnikai műveletek pontos időzítését segíti.

A BBCH-skála szerinti fejlődési fázist csak abban az esetben kell feltüntetni a naplóban, ha a növényvédő szer engedélyokirata előírja, milyen fejlettségi állapotban használható (vagy nem használható) a készítmény. Ha például az okirat

szerint az utolsó kezelés időpontja a virágzás lehet, a BBCH-kód megadásával igazolható, hogy a kezelés a megengedett időszakban történt. Az engedélyekben részletes leírás található a szerek felhasználására vonatkozóan.

4. A növényvédő szer felhasználásra vonatkozó előírások:

| Kultúra | Károsító | A kezelések <u>maximális</u> száma | A kezelések között eltelt <u>minimális</u> időtartam (nap) | A kijuttatáshoz szükséges mennyiség szer (kg/ha) | víz (l/ha) | Az utolsó kezelés időpontja (fenológiához viszonyítva) |
|---|---|------------------------------------|--|--|------------|--|
| kalászosok (búza, árpa, tritikále, rozs, zab) | levéltetvek, vetésféherítő bogár, gabonapoloska | 2 | 12 | 0,3 | 300-500 | virágzás (BBCH 69) |

Részlet egy rovarölő permetezőszer engedélyokiratából

Egyes készítmények kijuttatása fenológiai szakaszokhoz kötött, míg bizonyos speciális hatóanyagok esetében a kijuttatás időpontja (napszak szerinti korlátozás) is szabályozott.

A permetezési művelet kezdő óráját csak abban az esetben szükséges meg-

adni, amennyiben a szer engedélyokirata időbeli korlátozást* tartalmaz. Ez főként a méhekre veszélyes szerekre vonatkozik, amelyeket csak méhkímélő módon lehet kijuttatni. Ha ilyen szerrel dolgozunk, a kezdési időpont kitöltése kötelező a gazdálkodási naplóban.

***Időbeli korlátozás:** Példa egy engedélyokiratból: Virágzó kultúrákban vagy mézharmat és virágzó gyomnövények jelenléte esetén, illetve, ha a területet bármely okból a méhek látogatják, kizárólag méhkímélő technológiával juttatható ki. Ilyenkor a védekezés csak a méhek repülési időszakának befejezését követően, legkorábban a csillagászati **naplemente előtt egy órával kezdhető meg. A kezelést 23 óráig be kell fejezni, illetve 23 órától a következő nap alkonyatáig szüneteltetni kell.**

FONTOS! Egy készítmény alkalmazása előtt érdemes áttanulmányozni az érvényben lévő engedélyokiratát. Ez garantálja, hogy a szerhasználat megfeleljen az előírásoknak, és a nyilvántartásba is megfelelő adatok kerüljenek felvezetésre.

A Magyarországon engedélyezett növényvédő szerek aktuális előírásait a **NÉBIH hivatalos adatbázisában** ellenőrizheti.

A rendelet szerint már nem csak a piacra termelő gazdálkodóknak, ha-

nem **minden növényvédőszer-felhasználónak** elektronikusan kell rögzíteni a permetezési adatait. Új ügyfélkör tehát a csávázó üzemek és terményraktárak üzemeltetői, illetve a nem mezőgazdasági felhasználók is (pl. önkormányzatok, Közút, MÁV, Vízügy stb.).

További változás, amely már 2025. év végén bevezetésre került, az AKG-támogatásban tiltott vagy korlátozással használható készítmények listájához kapcsolódik. Ezen a listán szereplő egyes készítmények mellett indexek láthatók.

| Szántó tematikus előírás csoportban tiltott, vagy csak korlátozással használható növényvédőszer-készítmények | |
|---|---|
| Horizontális szántó tematikus előírás csoport, Talajmegújító gazdálkodás szántó tematikus előírás csoport, NATURA 2000 szántó tematikus előírás csoport | |
| Kalászosok | <p>Aminopirald⁵ (Corte SE, Genius WG, Mustang Forte, Tallos N 450 WG)⁵</p> <p>fenpikoxamid⁵ (Queen, Questar)⁵</p> <p>glifozát¹ (ALL-IN, Omega Up, ARMO SL, Barbarian Super 360, Barclay Gallup Biograde 360, Barclay Gallup Hi-Aktív, Boom Efekt, Bulldozer, Credit Xtreme, Clinic Up, Defender, Dominator Extra 608 SL, Figaro 360, Figaro 480, Fozát 480, G360, Gallup 360 K, Gallup Super 360, Gallup Super 480, Gladiator Forte, Gliaka Star, Glyking, Hadican, Halvetic, Hardi, Krypt 540, Machete, Marsh 480 SL, Master Gly, Medallon Prémium, Monosate G, Nasa Neo, Nufozát Up, Penge Next 485, Rodeo Plus, Rodeo TF, Roundup Dynamic, Roundup Mega, Roundup PowerMax, Taifun Forte, Teraguard, Total, Total Agro, Total Max, Trustee Hi-Aktív, Vesuvius Green, Vidia)¹</p> |

AKG-ban tiltott vagy korlátozásokkal használható szerek listája - részlet

Jelen esetben az 5. számú indexel jelölt szerek felhasználásának ellenőrzése a cél, mivel a korlátozás így szól: Ezek a készítmények kizárólag a növényvédelmi tevékenységről szóló 43/2010. (IV.

23.) FVM rendelet 1. § 10. pontja szerinti szakirányító* írásbeli javaslatára használhatóak vagy a „Növényvédelmi szakirányító bevonása a gazdálkodásba” vállalás választásakor.

*Szakirányító: I. forgalmi kategóriájú növényvédő szer forgalmazási, vásárlási és felhasználási engedéllyel rendelkező növényorvos, aki saját jogán növényvédelmi szolgáltatási tevékenységet végez vagy tagjaként vagy munkavállalójaként növényvédelmi irányítói tevékenységet folytat.

Ez az eGN felületen tulajdonképpen egy nyilatkozat formájában jelenik meg a Hasznosítás adatlapon, mely így szól: „Szakirányító írásbeli javaslatára használható szer felhasználása esetén rendelkezem szakirányítói írásbeli nyilatkozattal”. En-

nek jelölésével a termelő igazolni tudja: amennyiben a fent említett, korlátozással használható készítményekből alkalmazott a gazdálkodása során, az szakirányító írásbeli javaslata alapján történt, vagy a vonatkozó AKG-vállalás választása mel-

lett valósult meg. A jelölőnégyzet kizárólag azoknál a gazdálkodóknál lesz jelenleg aktív – EK szinkron után –, akiknek a tábláira vonatkozó jogosultságok között szerepel az AKG-támogatás. Az információ közvetítésre kerül a MÁK részére a megfelelés ellenőrzése céljából.

A Permetezési Naplóban rögzítendő adatok körének bővítése a hatósági ellenőrizhetőség biztosítása, valamint a szakszerű növényvédelem dokumentálása érdekében vált kötelezővé.

3. Feltételeesség [16/2024. (IV. 29.) FVM rendelet]

Kötelezettek

A Feltételeesség és részét képező Helyes Mezőgazdasági és Környezeti Állapot (HMKÁ) nem egy önálló támogatási jogcím, hanem egy olyan alapfeltétel-rendszer, amelynek betartása kötelező minden mezőgazdasági termelő számára a gazdaság teljes területén – beleértve a támogatásban nem részesülő területeket is.

Fontos könnyítés, hogy az EK-ban bejelentett, legfeljebb 10 hektár mezőgazdasági területtel rendelkező termelők mentesülnek a Feltételeességhez kapcsolódó ellenőrzések alól. Ugyanakkor a Jogszabályban Foglalt Gazdálkodási Követelmények (JFGK) betartását az illetékes szakhatóságok a támogatási rendszertől függetlenül ellenőrizhetik, és jogsértés esetén közigazgatási szankciókat szabhatnak ki.

Nyilvántartás

A rendelet előírja a HMKÁ 4, a JFGK 1–2, valamint a JFGK 7–8 ellenőrizhetőségéhez a Gazdálkodási Napló naprakész vezetését.

Változás 2025-től: A HMKÁ 8 – Biológia sokféleség megőrzése előírásai közül kikerült a szántóterületeken kötelezően alkalmazandó 4-7% nem termelő területek, tájképi elemek kialakítása. Helyette új, önkéntesen vállalható gyakorlat jelenik meg az AÖP keretein belül (lásd: Az agrártámogatási pályázatok specifikus szabályai című fejezet).

A HMKÁ 4. előírás szerinti vízvédelmi sávokon nem juttatható ki műtrágya, szerves trágya, növényvédő szer, talajkondicionáló készítmény és növénykondicionáló készítmény:

- völgyzáró gátas halastavak esetében a partvonalától mért 5 méteres sávban,
- a MePAR-ban grafikusán megjelölt 5000 négyzetméter feletti állóvizek partvonalától mért 20 méteres sávban, valamint
- a MePAR-ban grafikusán megjelölt egyéb felszíni vizek partvonalától mért 5 méteres sávban, amely 3 méterre csökkenthető, ha a mezőgazdasági művelés alatt álló tábla 50 méternél nem szélesebb és 1 hektárnál kisebb területű.

Fontos hangsúlyozni, hogy ez a tilalom a csávázott vetőmagok elvetésére is kiterjed.

Tipp: A gazdálkodási naplóban ilyen esetekben a kapcsolódó műveletekhez

(tápanyag-kijuttatás, növényvédelmi kezelések, vetés) csökkentett területet írjunk.

A **JFGK 1.** előírás, amely a mezőgazdasági eredetű diffúz foszfátszennyezés megelőzésére és az öntözési célú vízhasználatra fókuszál, meghatározott esetekben teszi kötelezővé a naplóvezetést. Ez a kötelezettség egyrészt **az erózióval veszélyeztetett** területeken folytatott gazdálkodást érinti, másrészt kiterjed minden olyan tevékenységre, amely **során hígtrágya, szennyvíz, szennyvíziszap** (vagy annak komposztja), illetve talajjavító mederanyag vagy kezelt mederiszap kijuttatása válik szükségessé.

A **JFGK 2.**, azaz a mezőgazdasági eredetű nitrátszennyezéssel szembeni védelem követelményrendszere előírja, hogy a termelő köteles a naptári év folyamán naprakész nyilvántartást vezetni. Ez a gyakorlatban a Gazdálkodási Napló tá-

panyag-gazdálkodásra, trágyázásra és a parcellák művelési adataira vonatkozó lapjainak kitöltését jelenti, állattartók esetében pedig az állatállományra vonatkozó adatok rögzítését is magában foglalja. Ezen adatok szolgálnak az éves kötelező adatszolgáltatás alapjául.

Végezetül a növényvédő szerek fenntartható használatát szabályozó **JFGK 7–8.** előírások értelmében a készítmények kezeléséről, tárolásáról és a felhasználás folyamatáról – beleértve a csomagolóeszköz-hulladékok kezelését is – részletes nyilvántartást kell vezetni. Az elvégzett növényvédő szerek kezeléseket a Permetezési Naplóban kell rögzíteni.

A könnyebb átláthatóság érdekében az alábbi táblázatban összefoglaltuk, hogy a Gazdálkodási Napló mely adatlapjait kell tölteni és milyen gyakorisággal.

| Gazdálkodási Napló adatlap | | Mely területekre kell vezetni? | Milyen gyakorisággal? |
|----------------------------|-----------------------------------|--|---------------------------------------|
| 1 | Gazdálkodó Adatok | | a GN megkezdésekor |
| 2 | Termőhely adatok | a gazdaság egészére | a GN megkezdésekor |
| 3,4,5 | Hasznosítás | a gazdaság összes területére | a GN megkezdésekor |
| 6 | Agrotechnikai műveletek | az erózió veszélyeztetett területekre (beleértve a 12%-nál meredekebb lejtésű területeket is) – JFGK1 és a nitrátérzékeny területekre – JFGK 2 | elvégzésétől számított 15 napon belül |
| 7 | Tápanyag-utánpótlás | a gazdaság azon területeire, amelyen tápanyag-utánpótlás történt – HMKÁ4, JFGK 1–2 | elvégzésétől számított 15 napon belül |
| 9 | Növényvédelem (Permetezési Napló) | a gazdaság azon területeire, amelyen növényvédelmi kezelés történt – HMKÁ4, JFGK 7–8 | a munkavégzést követő 24 órán belül |

| | | | |
|----|---------------------------|---|---------------------------------------|
| 11 | Szervestratégia események | amennyiben a gazdaságban szervestratégiával kapcsolatos esemény (pl.: tárolás, felhasználás) történik HMKÁ4, JFGK 1–2 | elvégzésétől számított 15 napon belül |
| 12 | Állatállomány-változás | a gazdaságban található állatállományra – JFGK 2 | havi szinten |

Helyszíni ellenőrzés

A Feltételesség betartásának ellenőrzését a MÁK szakmai iránymutatása mentén az illetékes Vármegyei Kormányhivatalok hajtják végre. Az ellenőrzési eljárás alapvetően a helyszíni szemle és az adminisztratív, dokumentumalapú vizsgálatok kombinációjára épül. A helyszíni ellenőrzés során minden esetben elvégzik a területek pontos mérését, amelynek eredményei alapvető fontosságúak, hiszen az itt rögzített mérési adatok a gazdálkodó összes igénylésére kihatnak. A feltárt szabálytalanságokat vagy meg nem feleléseket az ellenőrző hatóság minden esetben fényképfelvétellel dokumentálja a későbbi bizonyíthatóság érdekében.

A folyamat szerves részét képezi a dokumentáció ellenőrzése is, ahol a hatóság elsősorban a GN adataira és az agrotechnikai bejelentésekre támaszkodik. Fontos hangsúlyozni, hogy a Feltételesség körében a hatóság elfogadja a papír alapú GN-t is, amennyiben az hitelt érdemlően bizonyítja az elvégzett tevékenységeket, tehát az eGN használata ebben a specifikus ellenőrzési körben nem feltétel.

Jogkövetkezmény

Amennyiben a vizsgálat során jogszabálysértés rögzítésére kerül sor, az objektív szankcionálás a 16/2024. (IV. 9.) AM rendelet 16. számú mellékletében meghatározott táblázatok és mértékek alapján történik, amely a gazdálkodó által igényelt összes támogatási összegre vonatkozó százalékos elvonást eredményez.

4. Termeléshez kötött közvetlen támogatások

Kötelezettek

A 19/2024. (IV. 9.) AM rendelet személyi hatálya elsősorban azokra a mezőgazdasági termelőkre terjed ki, akik a termeléshez kötött közvetlen támogatást igénylik.

A rendelet értelmében az alábbi növénytermesztési támogatások igénylése esetén szükséges a GN vezetése:

- rizstermesztés támogatása,
- zöldségnövény termesztés támogatása,
- ipari zöldségnövény termesztés támogatása,
- szemes fehérjetakarmány-növény termesztés támogatása,

- szálás fehérjetakarmány-növény termesztés támogatása és
- ipari olajnövény termesztés támogatása

Nyilvántartás

A rendelet értelmében a Gazdálkodási Napló vezetése és adattartalma kulcsfontosságú feltétele a termeléshez kötött közvetlen támogatások igénybevételének a növénytermesztési ágazatban. A fenti támogatások igénybevétele esetén az adott terület vonatkozásában a gazdálkodó által a rendelet 3. és 5–10. melléklet szerinti mennyiségben történő minősített szaporítóanyag felhasználását a GN-ben kell rögzíteni (Hasznosítás adatlap – Vetőmag szaporulati foka és tételazonosító száma; valamint Agrotechnikai műveletek – vetés művelet – fajlagos mennyiség 1 ha-ra vonatkozóan).

Továbbá rizs- és szemes fehérjetakarmány-növény termesztés támogatás igénylése esetén a hozam elérését (Agrotechnikai műveletek adatlap – betakarítás művelet – hozam) is a GN-ben rögzített adatokkal kell alátámasztani.

Helyszíni ellenőrzés

A MÁK azt vizsgálja, hogy a Naplóba bejegyzett adatok alátámasztják-e a támogatás igénybevételéhez szükséges feltételek teljesülését. Kiemelt ellenőrzési pontok:

- Minimális hozam igazolása:
 - » **Rizs** esetében a Napló adatainak igazolniuk kell, hogy legkésőbb tárgyév május 31-éig elvetettük és a 2,5 t/ha minimális hozamot elértük.
 - » **Szemes fehérjetakarmány-növények** (pl. szója, lóbab, borsó) esetén a Naplóban rögzített adatokkal kell alátámasztani az előírt minimális hozamot (növénytől függően 1 t/ha vagy 2 t/ha)
- Szaporítóanyag felhasználása:
 - » **Zöldségnövény termesztése:** torma, spárga, menta, tárkony, rozmarin saját állományról való vegetatív szaporítással történő termesztése esetén a rendelet 3. melléklet szerinti, hektáronkénti minimális dugvány vagy tősarj ténylegesen felhasznált mennyiséget kell a Gazdálkodási Naplóval igazolnunk.
 - » **Mezei borsó** termesztésekor a felhasznált minősített szaporítóanyag mennyiségét kötelező a Gazdálkodási Naplóba bejegyezni.

Jogkövetkezmény

Ha a Naplóban rögzített adatok nem támasztják alá a feltételek teljesülését, az adott területre vonatkozó támogatási jogosultság nem állapítható meg. Például, amennyiben a termelő a minimális szaporítóanyag-mennyiségnél kevesebb felhasználást igazol a Naplóban (például torma vagy mezei borsó esetén), a támogatást csak a terület azon részére állapítják meg, amelyen az előírt mennyiség felhasználása igazolt.

5. Az agrártámogatási pályázatok specifikus szabályai

A mezőgazdasági pályázatok világa egy önkéntes elhatározáson alapuló együttműködés: a gazdálkodó bizonyos fejlesztési vagy fenntartási vállalásokat tesz, amelyek teljesítéséért cserébe vissza nem térítendő támogatási összeget kap. Fontos azonban hangsúlyozni, hogy ez a forrás nem alanyi jogon jár; a kifizetés feltétele a pályázati kiírásban szereplő szigorú előírásoknak és követelményeknek való maradéktalan megfelelés.

FONTOS! A pályázati felhívások tartalma és a hozzájuk kapcsolódó feltételrendszer – akár szakmai szervezetek által kezdeményezve – év közben is módosulhatnak. A félreértések és a szankciók elkerülése érdekében javasolt rendszeresen látogatni a <http://www.kap.gov.hu> oldalt, ahol a pályázati felhívások legfrissebb, hatályos verziója érhető el.

Az előző fejezetekben felsoroltakon túl jelenleg 2026-ban a következő támogatásokban részt vevő kedvezményezetteknek van Gazdálkodási Napló vezetésre kötelezettségük:

- KAP-RD19a-1-24 – Agrár-környezetgazdálkodási kifizetések
- KAP-RD20a-1-24 – Ökológiai gazdálkodás támogatása
- KAP-RD23-1-24 Natura 2000 mezőgazdasági területeknek nyújtott kompenzációs kifizetések
- KAP-RD21-RD22-2-25 Természeti közeli és vizes élőhelyek kialakítását

elősegítő beruházások és azok fenntartása

- VP4-4.4.1-16 Élőhelyfejlesztési célú nem termelő beruházások
- VP-5-4.1.1.6-15 Az állattenyésztési ágazat fejlesztése – trágyatárolók építése
- KAP-RD30-1-24 Állatjóléti támogatás a tejtermelő szarvasmarha ágazatban
- KAP-RD31-1-24 Állatjóléti támogatás a húshasznú szarvasmarha ágazatban
- VP2-4.1.3.3-16 Kertészet korszerűsítése – gyógy- és fűszernövény termesztésfejlesztése támogatás
- VP2-4.1.3.2-16 Kertészet korszerűsítése – ültetvénytelepítés támogatására öntözés kialakításának lehetőségével támogatás
- VP2-6.1.1-16 A fiatal mezőgazdasági termelők számára nyújtott induló támogatás
- KAP-RD05-RD01b-1-25 – Fiatal mezőgazdasági termelők elindulásának és beruházásainak támogatása
- VP2-4.1.3.6-17 Borszőlőültetvény telepítés támogatása
- VP2-4.1.3.2-4.1.3.3.-5.1.1-21 és KAP-RD01a-RD12-1-24 Kertészet – ültetvénytelepítés és gyógynövénytermesztés támogatása
- VP2-4.1.3.5-21 Kertészeti üzemek megújításának támogatása
- az Agro-ökológiai Programhoz kapcsolódó támogatás igénybevételének részletes szabályairól szóló 17/2024. (IV. 9.) AM rendelet

Az 1. számú mellékletben részletezzük, hogy milyen formában kell a kötelezetteknek a Naplót vezetniük és fel kell-e tölteniük a gazdálkodási adatai-

kat valamilyen elektronikus felületre. Részletesebb információkat a NÉBIH hivatalos, 2026. évre vonatkozó Gazdálkodási Napló Útmutatója tartalmaz, mely a hatóság honlapján megtalálható.

Térjünk ki a két legnépszerűbb támogatás – AKG és AÖP – nyilvántartással és adatszolgáltatással kapcsolatos szabályaira!

A.) KAP-RD19a-1-24 – Agrár-környezetgazdálkodási kifizetések (AKG)

Az AKG számos kiemelt környezetvédelmi és fenntarthatósági cél megvalósulását szolgálja. Ezen célok elérése érdekében a gazdálkodók **önkéntes vállalások** alapján, tematikus előírás csoportokba (továbbiakban: TECS) rendezett gyakorlatokat hajtanak végre a támogatott területeken, melyben vannak alap- és választható előírások is.

Nyilvántartás és adatszolgáltatás

Az AKG igénybevételenek alapvető feltétele, hogy folyamatosan és a valóságnak megfelelően Gazdálkodási Naplót kell vezetni a NÉBIH útmutatója szerint. Az alábbiakban összefoglaltuk a főbb szabályokat:

- A Naplót a művelet teljes kötelezettségvállalási időszaka alatt, minden évben január 1-jétől december 31-ig tartó időszakra vonatkozóan kell vezetni.
- A Napló vezethető papír alapon vagy elektronikus úton is.

- Éves adatszolgáltatási kötelezettség: A Napló folyamatos vezetése mellett a tárgyévet követő év január 31-ig adatot kell szolgáltatni a teljes évben végzett növényvédelmi kezelésekről az EK vagy az eGN felületen (vagy nemleges nyilatkozatot tenni).
- Rögzítési határidők: A tevékenységeket főszabály szerint az elvégzésüktől számított 30 napon belül be kell jegyezni a Naplóba, azonban vannak kiemelt határidők:
 - » Növényvédő szeres kezelés: a munkavégzést követő 24 órán belül kell rögzíteni.
 - » Másodvetés: az elvégzést követő 20 napon belül kell rögzíteni.
 - » Állatállomány-változás: nyomon követését havi szinten kell vezetni.
 - » Szervestrágya mérleg: nyilvántartását éves szinten kell vezetni.

Tehát az AKG-ban részt vevőknek a permetezési adatok kivételével elegendő papír alapon vezetniük a gazdálkodási naplót a NÉBIH útmutatója szerint.

Jogkövetkezmény

Ha a kedvezményezett nem tesz eleget a Gazdálkodási Napló vezetésére vonatkozó kötelezettségének (nem vezet Gazdálkodási Naplót), a kedvezményezett adott évi kifizetési kérelme elutasításra kerül.

Ha a kedvezményezett a gazdálkodási naplót

- hiányosan, vagy
- nem valós adattartalommal, vagy

- nem megfelelő formában, vagy
- nem folyamatosan vezeti,
- vagy a tevékenységeket nem rögzíti a megadott határidőben, úgy az érintett évre jutó támogatási összeg 10%-ára nem jogosult.
- Ha a kedvezményezett nem tesz eleget a növényvédelmi kezelések adatszolgáltatására vonatkozó kötelezettségének, vagy nem tesz nemleges nyilatkozatot, úgy a tárgyévre jutó támogatási összeg 15%-ára nem jogosult.

Helyszíni vizsgálat

Jelen agrártámogatás helyszíni ellenőrzései 2026-ban is a MÁK útmutatása alapján a kormányhivatalok és egyéb szervezetek (pl.: nemzeti park igazgatóságok) szoros felügyelete mellett zajlanak. A helyszíni vizsgálat során legalább a papíralapú GN-nek rendelkezésre kell állnia, az ellenőrzés során a hatóság figyelembe veszi annak tartalmát.

A kötelezettségek betartásának megállapításakor az alábbi dokumentumokat is be kell mutatnia:

- **Tápanyag-gazdálkodási terv:** Amennyiben a választott előírások ezt megkövetelik, tápanyag-gazdálkodási tervet kell készíteni évente, szeptember 30-ig talajvizsgálati eredmények, valamint – amennyiben releváns – levélanalízis-eredmények alapján, a tervezett termés-szinthez meghatározott tápanyagigény figyelembevételével a következő évre vonatkozóan. A táp-

anyag-kijuttatás nem haladhatja meg a tervben meghatározott mennyiségeket.

- **Talajvizsgálati jegyzőkönyv** (5 évnél nem régebbi): Vagy akkreditált laboratórium által kiállított átvételi elismervény, mely 1 évig teljesítésként fogadható el (csak a felhívás 14. melléklete szerinti formanyomtatvány fogadható el).
- **Levélanalízis:** Vagy az akkreditált laboratórium átvételi elismervénye. A mintavételt minden év augusztus 31-ig el kell végezni.
- **Jogszerű földhasználatot igazoló dokumentumok:** Ezeknek rendelkezésre kell állniuk a teljes támogatási időszak alatt.
- **Permetezési Napló:** A felhívás alapján egyes növényvédőszer-készítmények nem, vagy csak korlátozásokkal használhatók. A tiltással, illetve korlátozással érintett növényvédőszer-hatóanyagok listáját minden év elején aktualizálják. A korlátozások betartásának ellenőrzése érdekében a helyszínen akár mintát is vehetnek a területünkről, szermaradványokat keresve.

Tipp: Érdemes a pályázati felhívás 3.a mellékletét tanulmányozni, hiszen ott tételesen fel vannak sorolva TECS-ek és vállalások szerint, hogy milyen módon ellenőrzik az adott vállalást (pl.: adminisztratív, helyszíni ellenőrzés, GN stb.), hogy mi számít „meg nem felelésnek”, és az ehhez tartozó szankció mértékét is láthatjuk.

B.) Agrár-ökológiai Program (AÖP) – 17/2024. (IV. 9.) AM rendelet

Az AÖP évente választható, önkéntes, és területi alapon a teljes üzemterületre, vagy bizonyos gyakorlatok választása esetén a mezőgazdasági üzem földhasználati kategóriáinak legalább 50%-án való teljesítés esetén igényelhető támogatás. Az AÖP választása esetén viszont az összes földhasználati kategóriára (szántó, egyéb gyep, egyéb állandó kultúra) kötelező gyakorlatot választani kategóriánként legalább 2 pont értékben.

Az AÖP-t úgy alakították ki, hogy az ne ütközzön az AKG szabályaival. Ez azt jelenti, hogy nyugodtan választhatunk AÖP-gyakorlatot olyan területre is, amely már AKG-ban érintett – a kettő nem zárja ki egymást. Arra viszont figyelni kell, hogy léteznek olyan konkrét vállalások, amelyek szakmai tartalma hasonló, így ezeket tilos ugyanazon a területen egyszerre alkalmazni a kettős finanszírozás elkerülése érdekében.

Nyilvántartás és adatszolgáltatás

A 2024-es támogatási évtől kezdve a Gazdálkodási Napló elektronikus feltöltési kötelezettséget az AÖP tekintetében felváltotta az *Adatszolgáltatás* mint alternatíva. Az egységes kérelemmel igényelhető egyes agrártámogatások eljárási szabályairól szóló 15/2024. (IV. 9.) AM rendeletnek megfelelően 2025-ben megnyílt a MÁK EK adatváltozás felületén a növényvédő-

szer-használattal összefüggő adatok megadásának lehetősége. Ennek értelmében a gazdálkodó eldöntheti, hogy elektronikus adatszolgáltatási kötelezettségét az e-GN vagy az EK felületen teljesíti. Más adatot nem kell elektronikusan rögzíteni, azonban az alább felsorolt néhány gyakorlat megköveteli, hogy legalább papíralapon vezessük a Gazdálkodási Naplót.

Pásztoroló, illetve szakaszos legeltetés (gyakorlat 11)

A rendelet előírja a Gazdálkodási Napló legeltetési betétlapjának vezetését, melyben az alábbiak legyenek rögzítve:

- a legeltetési időszakban (április 24. és október 30 között) folyamatosan pásztoroló, illetve szakaszos legeltetést kell folytatnia saját állatállománnyal a mezőgazdasági üzem adott földhasználati kategóriába tartozó gyepterülete legalább 50%-án,
- a legeltethető állatfajok közé a szarvasmarha, a bivaly, a lófélék, a juh és a kecske tartoznak,
- szakaszos legeltetés esetén figyelniük kell a 12 napos korlátra.

Őshonos haszonállatokkal történő legeltetés (gyakorlat 14) és Őshonos haszonállatokkal történő emelt szintű legeltetés (gyakorlat 14a)

Ennél a gyakorlatnál csak a rendelet 9. mellékletében felsorolt őshonos állatfajtaikkal végzett legeltetés fogadható el. Ennél a gyakorlatnál a Napló vezetése kivált-

ható, amennyiben a kedvezményezett a gyakorlat teljesítésébe bevont összes tábláról az EK-ban benyújt legalább egy georeferált fotót, melyen a legeltetett állat szerepel.

Nem termelő tájképi elemek és területek kijelölése szántóterületeken (gyakorlat 3), illetve Nem termelő tájképi elemek és területek emelt szintű kijelölése szántóterületeken (gyakorlat 3a) gyakorlat esetén

Az ökológiai jelentőségű másodvetésként figyelembe vett terület előírásainak betartását a kedvezményezett a GN-el igazolja, hogy

- a megfelelő növényfajok [16/2024. (IV. 9.) AM rendelet 2. melléklete szerinti] keverékét használta fel,
- legkésőbb tárgyév október 1-jéig teljesítette a vetési kötelezettségét,
- a teljes időszakban a másodvetés a területen megtalálható volt (vetéstől számított legalább 60 napig)
- betartotta az ökológiai jelentőségű másodvetés teljes egészén a növényvédő szer és csávázószer-mentességi előírást (a másodvetés vetésétől kezdve annak beforgatásáig).

A nitrogénmegkötő növényekkel bevetett területként figyelembe vett területen a gazdálkodó a GN-el igazolja, hogy

- a nitrogénmegkötő növény 50%-os csiraszamarányának meglétét,
- a termesztési időszakok tartását,
- mezei borsó termesztése esetén a felhasznált mennyiséget (a 19/2024.

(IV. 9.) AM rendelet 27. § (1) bekezdés d) pontjában foglaltak szerint)

- betartotta a nitrogénkötő növényekkel bevetett terület egészén az előírt növényvédő szer és csávázószer-mentességi előírást.

A parlagon hagyott területként figyelembe vett terület előírásainak betartását a gazdálkodó a GN-ben igazolja, hogy

- a megfelelő [16/2024. (IV. 9.) AM 3. melléklet szerinti] növényfajok keverékét használta fel,
- a pihentetési időszakban betartotta a parlagon hagyott terület teljes egészén a növényvédő szer és csávázószer-mentességi előírást (pihentetési időszak: január 1 – augusztus 31).

Növényvédelmi kezelések

A növényvédelmi kezelések adatszolgáltatását tárgyévét követő január 31-ig kell teljesíteni az EK vagy az eGN felületen a teljes gazdaság tekintetében. Amennyiben nem történt kezelés, abban az esetben a nemleges nyilatkozat megtevéle szükséges.

Helyszíni ellenőrzés

Az AÖP keretében a választott gyakorlatok teljesítését a MÁK adminisztratív ellenőrzések és helyszíni vizsgálatok útján ellenőrzi.

Az ellenőrzés során a MÁK összeveti a helyszíni tapasztalatokat az egységes

kérelemben megadott adatokkal, az adatszolgáltatás keretében közölt információkkal, valamint a Gazdálkodási Napló adataival. Mivel a Gazdálkodási Naplóban megadható adatok köre az AÖP tekintetében lecsökkent, így ezeket az igazolhatóság érdekében „Nyilatkozat” formájában is bekérhetik a helyszínen.

FONTOS! Ha a Gazdálkodási Naplóban rögzített adatok és a helyszíni ellenőrzésen tapasztalt körülmények eltérnek, minden esetben a helyszíni vizsgálat adatai az irányadók.

Az AÖP 2026-ban is számos olyan gyakorlatot tartalmaz, amelyek teljesítéséhez a gazdálkodóknak tisztában kell lenniük azzal, hogy az adott vállalat keretében mely készítmények használata engedélyezett, illetve mely készítmények nem alkalmazhatók. A készítménylisták 2026-ra év elején frissítésre és aktualizálásra kerültek. A 2026-os évben a meglévő talaj- és növénykondicionáló szerek, nitrogénmegkötő készítmények listája a zöldkomposzt készítményekkel bővül. Ezen előírások betartásának vizsgálatához az ellenőrző szermaradvány kimutatására irányuló mintavételt is végezhet a helyszínen.

Mint minden helyszíni vizsgálat alkalmával, az ellenőrzés végén jegyzőkönyv készül, mely jegyzőkönyv közokiratnak minősül, ugyanakkor önmagában nem tekinthető döntésnek. A helyszíni ellenőr a helyszínen tapasztaltakat írja le és nem von le következtetéseket. Fontos szabály, hogy az ellenőrnek nemcsak a hibákat, hanem

a kedvezményezett javára szolgáló tényeket is rögzítenie kell.

Az ellenőrzés végén minden esetben nézzük át a jegyzőkönyvet, és amennyiben nem értünk egyet a megállapításokkal, jogunk van ott helyben megtenni észrevételeinket, ami fontos lehet egy későbbi, esetleges jogvita során.

III. ÖSSZEFOGLALÁS

A 2026-os gazdálkodási évben az adminisztráció már nem csupán papírmunka. A digitalizáció jegyében az eGN és ez EK felületének (és kapcsolódó rendszereinek pl.: mobilGAZDA) használata és a pontos adatszolgáltatás elengedhetetlen a bírságok és a szankciók elkerülése érdekében.

A gazdálkodóknak javasolt a folyamatos és naprakész naplóvezetés – legyen az papíralapú vagy elektronikus –, valamint a hivatalos útmutatók, pályázati felhívások, valamint a jogszabályok rendszeres nyomon követése.

Fontos hangsúlyozni, hogy a támogatások elutasítása vagy a szankciók kiszabása sok esetben a megfelelő információk hiányára és a szabályok félreértésére vezethető vissza. Mivel a digitalizált rendszerekben a mulasztások észlelése és a szankcionálás mára automatizálttá vált, a naprakész tájékozottság szó szerint forintokat ér.

Felhasznált irodalom és források:

Nitrát gazdálkodói kézikönyv – NAK

A Helyes Mezőgazdasági és Környezeti Állapot fenntartására vonatkozó gyakorla-
tok helyszíni ellenőrzése (HMKÁ) – NAK Zsebkönyv
Segédlet a Gazdálkodási Napló kitöltéséhez – NÉBIH
Az Agro-Ökológiai Program a 2023–2027-es támogatási időszakban – NAK
www.kap.gov.hu -Pályázati felhívások dokumentumai
www.uj.jogtar.hu – Jogszabályok

A szerző agrártámogatási szakértő.

1. melléklet: Összefoglaló a Gazdálkodási Napló vezetésének szabályairól

| Támogatás/ Jogszabály megnevezése | Milyen formában kell vezetni a Naplót? | Fel kell tölteni az adatokat ez EK vagy az eGN felületére? | Megjegyzés |
|--|--|--|---|
| Termeléshez kötött közvetlen támogatások 19/2024. (IV. 9.) AM rendelet | Papírala- pú vagy elektroni- kus | Nem | A Napló vezetése az alábbi támogatások igénylése esetén szükséges: <ul style="list-style-type: none"> • rizstermesztés támogatása, • zöldségnövény termesztés támogatása, • ipari zöldségnövény termesztés támogatása, • szemes fehérjetakarmány-növény termesztés támo- gatása, • szálas fehérjetakarmány-növény termesztés támo- gatása és • ipari olajnövény termesztés támogatása. <p>Az agrotechnikai műveletek rögzítésén felül bizonyos növények, illetve támogatások esetében a Gazdálkodási Napló szolgálhat igazoló dokumentumként a minősített szaporítóanyag felhasználásának igazolására vagy a minimális hozamelőírás teljesítésének igazolására.</p> |
| Feltételeesség 16/2024. (IV. 9.) AM rendelet | Papírala- pú vagy elektroni- kus | Nem, elektroni- kus rögzítés csak a 59/2008. (IV. 29.) FVM és a 43/2010. (IV. 23.) FVM rendeletek által meghatároz- ott gazdálkodók számára kötelező | Az alábbi esetekben érintett kedvezményezetteknek van Gazdálkodási Napló vezetési kötelezettsége: <ul style="list-style-type: none"> • vízvédelmi sávok védelme (HMKÁ4) • erózióveszélyeztetett területen gazdálkodóknak (JFGK 1) • hígtrágya, szennyvíz, szennyvíziszap, szenny- víziszap komposzt, talajjavító mederanyag vagy kezelt mederiszap kijuttatása esetén (JFGK 1) • nitrátérzékeny területen gazdálkodóknak (59/2008. (IV. 29.) FVM rendelet szerint) (JFGK 2) • az elvégzett növényvédő szerek kezelésekről Perme- tezési Naplót kell vezetni (43/2010. (IV. 23.) FVM rendelet szerint) (JFGK7-8.) |

| | | | |
|--|------------------------------|---|---|
| Agrár-környezetgazdálkodási kifizetések (AKG) KAP-RD19a-1-24 | Papíralapú vagy elektronikus | Nem, kivéve növényvédelmi kezelések EK vagy eGN felületre | <ul style="list-style-type: none"> Támogatással érintett területekre Növényvédelmi kezelések adatszolgáltatását január 31-ig kell teljesíteni az EK vagy az eGN felületen. Amennyiben az eGN felületen szolgáltatott adatokat, azok átadásra kerülnek a Kincstár részére. Amennyiben nem történt kezelés, abban az esetben a nemleges nyilatkozat megtétele szükséges az EK vagy az eGN felületen. |
| Ökológiai gazdálkodás támogatása (ÖKO) KAP-RD20-1-24 | Papíralapú vagy elektronikus | Nem, kivéve növényvédelmi kezelések EK vagy eGN felületre | <ul style="list-style-type: none"> Támogatással érintett területekre Növényvédelmi kezelések adatszolgáltatását tárgyvet követő január 31-ig kell teljesíteni az EK vagy az eGN felületen. Amennyiben az eGN felületen szolgáltatott adatokat, azok átadásra kerülnek a Kincstár részére. Amennyiben nem történt kezelés, abban az esetben a nemleges nyilatkozat megtétele szükséges az EK vagy az eGN felületen. |
| Natura 2000 KAP-RD23-1-24 | Papíralapú vagy elektronikus | Nem | <ul style="list-style-type: none"> A felhívás 2. melléklete szerint kell tölteni a Gazdálkodási Naplót. |

| Támogatás/Jogszabály megnevezése | Milyen formában kell vezetni a naplót? | Fel kell tölteni az adatokat az EK vagy az eGN felületére? | Megjegyzés |
|---|--|--|---|
| Agro-ökológiai program (AÖP) 15/2024. (IV. 9.) AM és 17/2024. (IV. 9.) AM rendelt | Papíralapú vagy elektronikus | Nem, kivéve növényvédelmi kezelések EK vagy eGN | <p>Legeltetési Napló vezetési kötelezettség</p> <ul style="list-style-type: none"> Pásztoroló, illetve szakaszos legeltetés (gyakorlat11) Őshonos haszonállatokkal történő legeltetés (gyakorlat 14) <ul style="list-style-type: none"> Kiváltható a napló vezetése, amennyiben a kedvezményezett a gyakorlat teljesítésébe bevont összes tábláról az Egységes kérelemben benyújt legalább egy georeferált fotót, melyen a legeltetett állat szerepel. |

| | | | |
|--|---|--|--|
| <p>Agro- ökológiai program (AÖP) 15/2024. (IV. 9.) AM és 17/2024. (IV. 9.) AM rendelet</p> | <p>Papírala- pú vagy elektro- nikus</p> | <p>Nem, kivéve növényvé- delmi kezelések EK vagy eGN</p> | <ul style="list-style-type: none"> • Őshonos haszonállatokkal történő emelt szintű legeltetés (gyakorlat 14a) <ul style="list-style-type: none"> » Kiváltható a napló vezetése, amennyiben a kedvezményezett a gyakorlat teljesítésébe bevont összes tábláról az Egységes kérelemben benyújt legalább egy georeferált fotót, melyen a legeltetett állat szerepel. <p>Nem termelő tájképi elemek és területek kijelölése szántóterületeken (gyakorlat 3), illetve nem termelő tájképi elemek és területek emelt szintű kijelölése szántóterületeken (gyakorlat3a) gyakorlat esetén:</p> <ul style="list-style-type: none"> • Az ökológiai jelentőségű másodvetésként figyelembe vett terület előírásainak betartását a gazdálkodó a Gazdálkodási Naplóval igazolja. • A nitrogénmegkötő növényekkel bevetett területként figyelembe vett területen a gazdálkodó a Gazdálkodási Naplóval igazolja. • A parlagon hagyott területként figyelembe vett terület előírásainak betartását a gazdálkodó az Gazdálkodási Naplóval igazolja. <p>Növényvédelmi kezelések</p> <ul style="list-style-type: none"> • Növényvédelmi kezelések adatszolgáltatását január 31-ig kell teljesíteni az EK vagy az eGN felületen (teljes gazdaság tekintetében) • Amennyiben nem történt kezelés, abban az esetben a nemleges nyilatkozat megtétele szükséges az EK vagy az eGN felületen. |
| <p>Nitrát rendelet 59/2008. (IV. 29.) FVM rendelet</p> | <p>Papírala- pú vagy elektro- nikus</p> | <p>Igen, eGN</p> | <ul style="list-style-type: none"> • Tárgyét követő március 31-ig fel kell tölteni az adatokat rendelet 6. számú melléklete szerint az eGN-be. • Amennyiben nem volt olyan művelet, ami releváns lenne nitrát adatszolgáltatás szempontjából, akkor is kell naplót nyitni (eGN) és a termőhelyet, valamint a hasznosítást rögzíteni. |

| Támogatás/ Jogszabály megnevezése | Milyen formában kell vezetni a naplót? | Fel kell tölteni az adatokat ez EK vagy az eGN felületére? | Megjegyzés |
|---|--|---|--|
| <p>Növényvédelmi rendelet 43/2010. (IV. 22.) FVM rendelet</p> | <p>Papíralapú vagy elektronikus</p> | <p>Igen, eGN</p> | <p>A rögzítés szabályai:</p> <ul style="list-style-type: none"> • minden kezelést 24 órán belül legalább a papíralapú GN-be kell rögzíteni, • 10 hektár felett gazdálkodó termelőknek a szántóterületen végzett rovarölős kezelést 24 órán belül rögzíteni kell az eGN-be, • minden kezelést tárgyét követő január 31-ig rögzíteni kell az eGN-be. |

| | | | |
|---|------------------------------|-----------|--|
| Állatjóléti támogatás a húshasznú szarvasmarha ágazatban KAP-RD31-1-24 | Papíralapú vagy elektronikus | Igen, eGN | <p>Többlet almozás biztosítása</p> <ul style="list-style-type: none"> Amennyiben az almozáshoz felhasznált anyag a kedvezményezett gazdaságából származik, akkor a keletkezett alomanyag mennyiségét a Gazdálkodási Naplóban szükséges rögzíteni (Agrotechnikai Műveletek/Kijuttatott anyag, melléktermék, felhasznált szaporítóanyag/ Fajlagos mennyiség 1 ha-ra vonatkozóan); <p>Többlet élettér, legelő biztosítása</p> <ul style="list-style-type: none"> A kedvezményezett köteles a legeltetéséről tenyészetenként, az adott gazdálkodási évre vonatkozóan, a Gazdálkodási Naplót vezetni és azt a Nemzeti Élelmiszerlánc-biztonsági Hivatal részére benyújtani. |
| Állatjóléti támogatás a tejtermelő szarvasmarha ágazatban KAP-RD30-1-24 | Papíralapú vagy elektronikus | Igen, eGN | <p>Természetes körülmények biztosítására vonatkozó kötelezettség</p> <ul style="list-style-type: none"> A kedvezményezett köteles a legeltetéséről tenyészetenként, az adott gazdálkodási évre vonatkozóan, a Gazdálkodási Naplót vezetni és azt a Nemzeti Élelmiszerlánc-biztonsági Hivatal részére benyújtani. <p>Takarmányozásra vonatkozó kötelezettség</p> <ul style="list-style-type: none"> Amennyiben a széna, a takarmányszalma, vagy az ennek megfelelő egyenértékű szenázs a kedvezményezett gazdaságából származik, akkor a keletkezett széna, takarmányszalma, vagy szenázs alapanyagául szolgáló takarmánynövény mennyiségét a Gazdálkodási Naplóban szükséges rögzíteni (Agrotechnikai Műveletek/ Hozam adatok (betakarított érték) |
| Élőhelyfejlesztési célú nem termelő beruházások VP4-4.4.1-16 | Papíralapú vagy elektronikus | Nem | A felhívás 2. melléklete szerint kell tölteni a Gazdálkodási Naplót. |
| Trágyatároló építése VP5-4.1.1.6- 15 | Papíralapú vagy elektronikus | Nem | A kedvezményezett köteles Gazdálkodási Napló szerinti <ul style="list-style-type: none"> legeltetésre vonatkozó adatokat, szervestrágyával kapcsolatos eseményeket, állatállomány változás nyilvántartást vezetni. |
| A tejágazat szerkezetátalakítását kísérő állatjóléti támogatás VP3-14.1.1-23 | Papíralapú vagy elektronikus | Nem | A kedvezményezett köteles Gazdálkodási Napló szerinti <ul style="list-style-type: none"> a legeltetésre vonatkozó adatokat rögzíteni. |

| Támogatás/ Jogszabály megnevezése | Milyen formában kell vezetni a naplót? | Fel kell tölteni az adatokat ez EK vagy az eGN felületére? | Megjegyzés |
|--|---|--|--|
| Kertészet korszerűsítése – gyógy- és fűszernövény termesztés fejlesztése VP2-4.1.3.3-16 | Papíralapú vagy elektronikus | Nem | A Kedvezményezett köteles az ültetvény művelési kötelezettségének ideje alatt az ápolási kötelezettség teljesítéséről Gazdálkodási Naplót vezetni. |
| A kertészet korszerűsítése – ültetvénytelepít- és támogatására öntözés kialakításának lehetőségével VP-2-4.1.3.2-16 | Papíralapú vagy elektronikus | Nem | A kedvezményezett köteles az ápolási kötelezettségek teljesítésének ellenőrzése érdekében, az ültetvény művelési kötelezettségének ideje alatt Gazdálkodási Naplót vezetni. |
| Fiatal mezőgazda- sági termelők számára nyújtott induló támogatás VP2-6.1.1-16 | Papíralapú vagy elektronikus | Nem | A kedvezményezett a működtetési időszak éveire vonatkozóan köteles papír alapon gazdálkodási naplót vezetni. |
| Fiatal mezőgazda- sági termelők elindulásának és beruházásainak támogatása (KAP-RD05- RD01b-1-25) | Papíralapú vagy elektronikus | Nem | D) alcéltérület: Gyümölcsstermő-, gyógy-, aroma és fűszernövény, borszőlő ültetvény telepítése: A kedvezményezettnek az ültetvények nem termő időszakában is eleget kell tennie ápolási kötelezettségének. Az ápolási kötelezettség teljesítéséről az ültetvény nem termő időszakában köteles Gazdálkodási Naplót vezetni. |
| Borszőlőültetvény telepítés VP2- 4.1.3.6-17 | Papíralapú vagy elektronikus | Nem | A Kedvezményezett köteles az ültetvény művelési kötelezettségének ideje alatt az ápolási kötelezettség teljesítéséről Gazdálkodási Naplót vezetni. A támogatással érintett ültetvényt a projektmegvalósítás befejezésétől számított 13. borpiaci év végéig művelési kötelezettség terheli. A venyige talajba dolgozása esetén a fenntartási időszak 5. évében történik, a fenntartási időszak 3.–4. évének Gazdálkodási Napló adatai alapján. |

| Támogatás/Jogszabály megnevezése | Milyen formában kell vezetni a naplót? | Fel kell tölteni az adatokat ez EK vagy az eGN felületére? | Megjegyzés |
|--|--|--|--|
| Kertészet – ültetvénytelepítés és gyógynövénytermesztés VP2-4.1.3.2-4.1.3.3.-5.1.1-21 és KAP-RD01a-RD12-1-24 | Papíralapú vagy elektronikus | Nem | Az ültetvény nem termő időszakában ápolási kötelezettségének eleget kell tenni. Az ápolási kötelezettség teljesítéséről Kedvezményezett köteles Gazdálkodási Naplót vezetni. |
| Kertészeti üzemek megújítása (VP2-4.1.3.5-21) | Papíralapú vagy elektronikus | Nem | <ul style="list-style-type: none"> Azon Kedvezményezett számára kötelező, aki a felhívás 4.4.2. fejezet 3. pont, 3. alpont alapján kötelezettséget vállalt a projekttel érintett kertészeti üzemben a metszés során keletkező nyesedék talajba dolgozására, vagy átadására megújuló energia előállítására, vagy saját üzemen belül energia előállításra történő felhasználására. A kötelezettségvállalás teljesítésének igazolása a venyige talajba dolgozása esetén a fenntartási időszak 5. évében a fenntartási időszak 3-4. évének Gazdálkodási Napló adatai alapján történik. |
| Természetközeli és vizes élőhelyek kialakítása (KAP-RD21-RD22-2-25) | Papíralapú vagy elektronikus | Nem | <ul style="list-style-type: none"> A kötelezettségvállalással érintett táblák területén elvégzett tevékenységekről, A művelet végrehajtására rendelkezésre álló időtartam, valamint a fenntartási időszak teljes időszakát érintően, A telepítés/ültetés megkezdésétől a fenntartási időszak utolsó év december 31. napjáig tartó időszakra vonatkozóan. |



Kiadja a Menedzser Praxis Szakkiadó és Gazdasági Tanácsadó Kft. • Cím: 1139 Budapest, Váci út 99. 4. emelet • Telefon: 06 1 880-7600, fax: 06 1 880-7699 • E-mail: info@menedzserpraxis.hu • honlap: www.menedzserpraxis.hu • Felelős kiadó: a Menedzser Praxis Szakkiadó és Gazdasági Tanácsadó Kft. ügyvezető igazgatója • Szerkesztő: Paár-Ambrus Mariann • Lapterv: Darabos Gabriella • Tördelés: Rédei Viktor • Hirdetések felvétele: a kiadóban vagy a 06 1 880-7611-es telefonszámon • Nyomdai munkák: Menedzser Praxis Kft. • Együttműködő partnerünk: VIP Controll Kft. • Harmadik évfolyam első szám 2026. március • Felnötképzési nyilvántartási szám: B/2020/000053

A kiadványunkban szereplő adatokat és információkat a legnagyobb gondossággal állítottuk össze. • A közölt információkban tapasztalható, időközben bekövetkezett esetleges változásokért nem áll módunkban felelősséget vállalni, ebben az esetben nem garantálhatunk teljes kifogástalanságot. • Minden jog fenntartva! • A Kiadó írásos engedélye nélkül a mű kivonatát sem sokszorosítható semmiféle formában (elektronikus és mágneses vagy más adathordozón), így ennek terjesztése és értékesítése is tiltott.